

令和元年度事業報告書

NPO法人あぼしまちコミュニケーション

令和2年5月

はじめに

令和元年度は、年度終わりにコロナウィルスという災害ともいえる不安が日本中を駆け巡り、姫路市も例外ではなかった。そのなかでの活動を報告します。

令和元年度には、昨年度の人間サイズのまちづくり賞のまちづくり活動賞の流れで受賞した流れを頂戴し、まちづくり部門で、6月に国土交通大臣表彰、10月にはあしたのまち・くらしづくり活動賞振興奨励賞を受賞しました。

色々ありましたが、10年経ってまた、

初心に戻ってこれからの10年は団体の充実と更なる地域への貢献を目指します。

2月には、全国の自治会町内会情報誌「まちむら」で当法人を取材して頂き活動では、観光ボランティアガイドとイベントでは網干のかき祭り&ふれあいフェスティバルを掲載して頂きました。

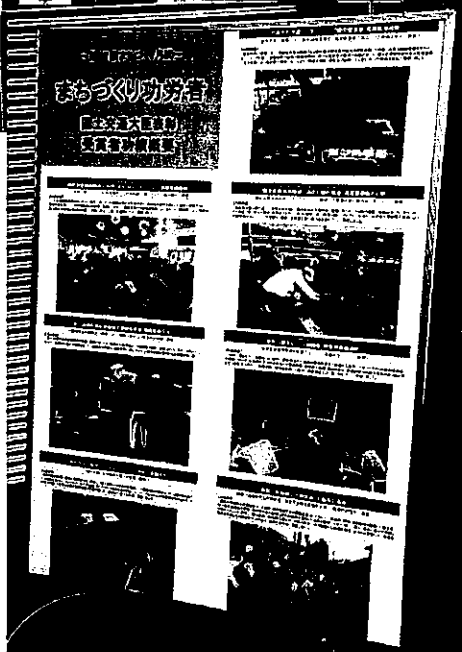

まちむら



「まちむら」は、地域の活性化を目的として、自治会・町内会が中心となり、地域住民の参加による情報誌です。地域の特産品や行事、イベントなどの情報を提供し、地域住民の交流を促進することを目的としています。

まちむら 149

発行日：2020年2月14日
発行所：NPO法人あぼしまちコミュニケーション
〒671-1254 兵庫県姫路市網干区余子浜12番地
あぼしまち交流館内
TEL：079-255-8001 FAX：079-255-6546



「まちむら」は、地域の活性化を目的として、自治会・町内会が中心となり、地域住民の参加による情報誌です。地域の特産品や行事、イベントなどの情報を提供し、地域住民の交流を促進することを目的としています。

「まちむら」は、地域の活性化を目的として、自治会・町内会が中心となり、地域住民の参加による情報誌です。地域の特産品や行事、イベントなどの情報を提供し、地域住民の交流を促進することを目的としています。

■連絡先 NPO 法人あぼしまちコミュニケーション
〒671-1254 兵庫県姫路市網干区余子浜12番地
あぼしまち交流館内
TEL：079-255-8001 FAX：079-255-6546

あぼしまち交流館

NPO法人あぼしまちコミュニケーションの本部です。

○エコパークあぼしへのシャトルバスの停留所

○月2回の老人給食で、各小学校区の社会福祉協議会から食事と会食中の催し、知人との会話を楽しみに来られています。

○ふれあい喫茶でのモーニングに高齢者の方々が少しずつ常連さんがいます。

あぼしまち交流館も完成から10年経って、兵庫県県民交流広場事業で頂いた備品も強化事業で買い換える事ができました。

今年度は、新たに事業部として網干商工同友会主催の網干川まつりのイベントなどで、音響、川沿いの「ぼんぼり」制作等の協力をさせて頂きました。

同じく夏には、網干の古民家や町並みを舞台に「兵庫県ヘリテージマネージャー大会」が開催され、あぼしまち交流館でフォーラムも実施されました。

秋には、新たに旧網干銀行がレストランとして生まれ変わり、まち歩きイベントを開催して施設単体ではなくエリアとして色々なメディアで取り上げて頂きました。

※観光レンタサイクルは、96人（昨年106人）の利用でした。

あぼしまち交流館

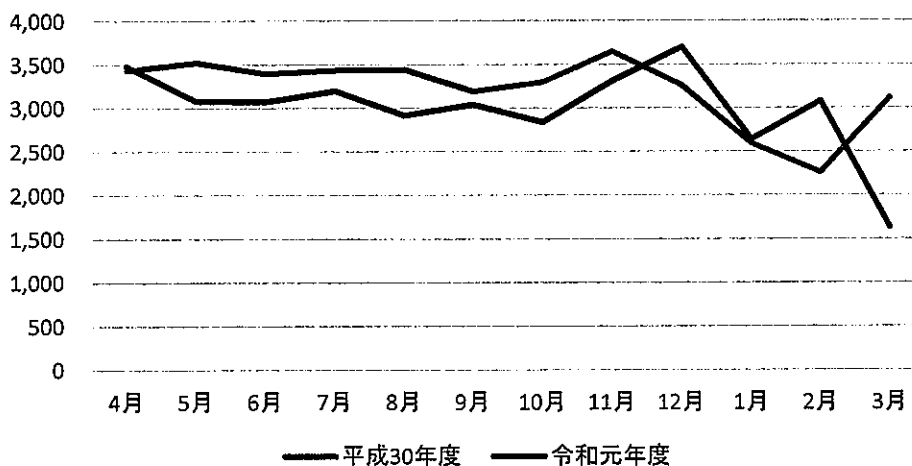

平成30年度
38,612人

令和元年度
36,009人

◇令和 元年度あぼしまち交流館での主な催し

あぼしまち朝市

毎週土曜日 9時～15時

地元の農家と漁業協働組合の生産物が並びます。課題は、農業・漁業の従事者の高齢化です。商品数も少なくなり、取引先開拓中です。最近、太市のタケノコも入れてます。



キッズフェスティバル

6月8日(土) 10時～15時

毎年恒例。15回目、子供たちの体験学習をテーマに開催。木工、ガラス布などエコパークからも工房のコーナーも。



あぼしまち
キッズ・フェスティバル

会場：あぼしまち交流館
時間：10:00～15:00(雨天決行)
入場料：無料

6月8日(土) 10時～15時

ステージ 観覧無料!

10:00-11:00 バルーンアートショー
11:00-12:00 マジック
12:00-13:00 木工
13:00-14:00 バルーンアート
14:00-15:00 マジック

10:00-11:00 木工
11:00-12:00 マジック
12:00-13:00 バルーンアート
13:00-14:00 マジック
14:00-15:00 バルーンアート

ホームページ http://aboshimachi.com
お問い合わせ TEL: 076-235-2001 FAX: 076-235-2454

山形県千歳市エコパークあぼしまちから、無料シャトルバス運行中
10:00-15:00 千歳市立あぼしまち交流館

キッズフェスティバル

6月 8日(土) 10時~15時



あぼしまち観光ボランティアガイドとまちなか歩き

網干の文化遺産を案内しようと結成されたあぼしまち観光ボランティアガイドの活動も今年で10年を迎えました。予約制で案内しています。最近業務としてメインは、年2回のまちなかあるきと山本家住宅の案内です。今年度は7月に兵庫ヘリテージマナー大会が開催され、それに協力する形で、山本家、龍門寺、陣屋門跡、水井家のまちなかあるきも実施しました。

2019 網干 7/6(土) 7日
10:00~15:00

あぼしまち観光ボランティアガイドの活動も今年で10年を迎えました。最近業務としてメインは、年2回のまちなかあるきと山本家住宅の案内です。今年度は7月に兵庫ヘリテージマナー大会が開催され、それに協力する形で、山本家、龍門寺、陣屋門跡、水井家のまちなかあるきも実施しました。

6 旧山本家住宅 *龍門寺
*旧網干銀行 *陣屋門跡

7 記念講演会「源平川と網干」
13:00開演
*「網干まちなみ写真コンテスト」展示・表彰式
*映画会「いにしへの網干」

あぼしまち観光ボランティアガイドの活動も今年で10年を迎えました。最近業務としてメインは、年2回のまちなかあるきと山本家住宅の案内です。今年度は7月に兵庫ヘリテージマナー大会が開催され、それに協力する形で、山本家、龍門寺、陣屋門跡、水井家のまちなかあるきも実施しました。

あぼしまち観光ボランティアガイド

11/3(土) 4(日)
10:00~15:00

各自で自由に網干のまちなかを散策し、下記の各所回遊にて付属している観光ボランティアガイドのご案内します。

観光ガイド【公開スポット】

- * 旧山本家住宅
- * 龍門寺
- * 旧網干銀行
- * 陣屋門跡
- * 水井家 * 城跡

あぼしまち交流館【イベント】

- パネル展 <1冊多読のめあて> 「網干町古写真展」
- 映画会 <1冊多読のめあて> 「いにしへの網干☆映像」「網干スケッチ」
- ①10:30~②12:00~③13:30~

中止

あぼしまち観光ボランティアガイド

3/2(土) 3(日)
10:00~15:00

各自で自由に網干のまちなかを散策し、下記の各所回遊にて付属している観光ボランティアガイドのご案内します。

観光ガイド【公開スポット】

- * 旧山本家住宅
- * 龍門寺 * 城跡
- * 旧網干銀行
- * 陣屋門跡

あぼしまち交流館【イベント】

- パネル展 <1冊多読のめあて> 「網干町古写真展」
- 映画会 <1冊多読のめあて> 「いにしへの網干☆映像」
- ①10:30~②12:00~③13:30~
- 3月2日(土) 14時上映映画「あぼしまち朝市」開催!

兵庫県ヘリテージマネージャー大会

7月 6日(土) 10時~16時30分



令和 元年度あぼしまち観光ボランティアガイド活動報告

令和 元年度あぼしまち観光ボランティアガイド登録者数15名

定期的な活動については

- ・毎月第2月曜日 定例会 ※自主的な研修活動
- ・5/5 網干まちなか歩き
- ・7/6・7 網干まちなか歩き
- ・11/3・4 網干まちなか歩き
- ・11/15 校外学習

・毎月第1第3日曜日 山本家住宅ガイド

山本家の案内（令和元年度来場者数469人）が定期的な業務です。
まちなか歩きイベントでも活躍して頂いています。
重要課題は、メンバーの方々の高齢化です。次世代の方々に歴史に興味のある方を募集しています。



夏休み宿題応援企画

8月5日(月)・8月10日(土)・23日(金)

主に夏休みの宿題の工作もののお手伝いをしました。



大人も一緒に楽しもう！
親子で参加も
大歓迎！！

2019 あほしまち交流館
夏休み宿題応援プロジェクト

各びっ子たちの夏休みの宿題にぴったりなワークショップを開催。
今年の夏休みは、あほしまち交流館で、楽しみながら宿題も完成させよう！

ご予約優先!!

消しゴムはんこ

世界にひとつだけの「消しゴムはんこ」
彫って、スタンプして、画に描いて、3つも「楽しい」が
ぞうったオリジナルの消しゴムはんこを作ってみよう

8/5(月)
8/23(金)

参加費 小学生以下1,000円・中学生1,200円

サンドブラスト

ガラスに夏をイメージした絵付けをしよう！
ガラス素材に、シカや鳥の生き物の風
情をすりガラス風に彫り付けよう！

8/5(月)
8/10(土)
8/23(金)

参加費 900円 (税別)

時間 ①10:00~12:00 ②13:00~15:00
対象 小学生~小学生(親子での参加も歓迎) ※夏休みの数に限りがありますので、事前に予約をおすすめします

お申し込み
お問い合わせ **あほしまち交流館 TEL.079-255-8001**
あほしまち交流館 〒424-0012 山形県千原よりまゆり10分 <http://www.aboshimachi.com>

同時開催イベントのご案内

8/10(土) 手作り市 **しおかぜマルシェ**

とき ●9:00~14:30 ところ ●1階 多目的ホールにて(冷房完備)
主催 ●にこにこサロン (090-9621-3824 ハシグチ)

★アレンジフラワー ★パッチワーク ★木工雑貨 ★がまくち
★アロマ ★押し花コースター ★占い ★介護無料相談 など
★お菓子 ★炒りたてコーヒー ★シフォンケーキ ★焼菓子 など



事業部の業務として民謡フェスタ・網干川まつり・浜田自治会盆踊り
魚吹八幡神社・富嶋神社の秋祭りのWINKの特別番組制作

第2回 あぼし民謡フェスタ

7月28日(土) 14時~16時

当団体の事業部の業務として
会場設営、音響、進行でお手伝
いさせて頂きました。



（株）ダイセル 主催 日本放送協会 協賛 大相模圏 JA農協連 協賛

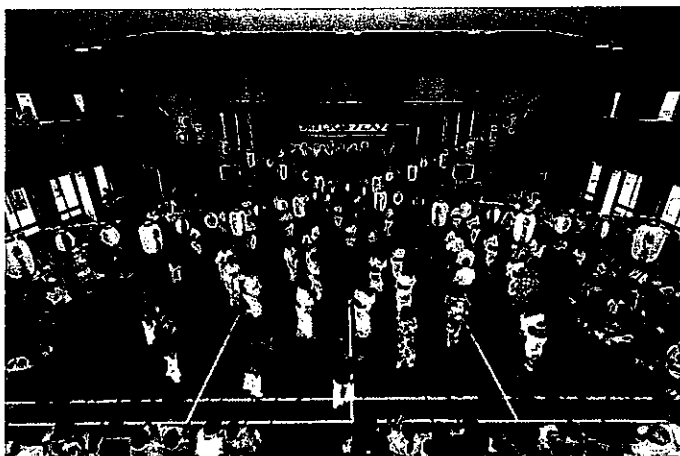

第2回 あぼし民謡フェスタ

7月28日(土) 14時~16時

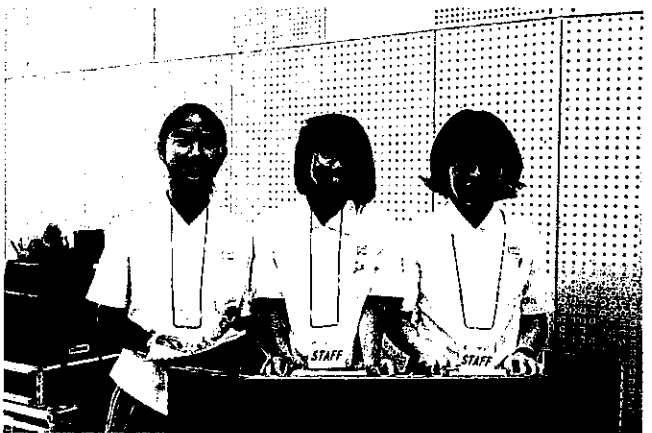

第65回 網干川まつり

8月8日(土)

当団体の事業部の業務として
会場設営、音響、進行でお手伝いさせて
頂きました。

第65回 網干川まつり

光と音と映像の融合

日本最大級の
土手マッピング!

午後8時~9時

あほしまち
交流館前

8月8日 (木)

雨天の場合9日(日) 延期

主催
網干商工同友会
TEL 272-0160

後援
沼津市 沼津市教育委員会
沼津市交通安全推進委員会
沼津市交通安全協会
沼津市交通安全協会
沼津市交通安全協会

沼津港開港60周年記念

【子どもを守る3つの願い】
実行、水難事故、交通事故から守る。

① 神事(三内公園) 午後4時
② 網干幼稚園 太鼓演奏
③ 網干小学校 合唱
④ 網干小学校 楽器演奏
⑤ 網干中学校 楽器演奏
⑥ 網干・網干西子供会 おどろ
⑦ 沼津児童保存会 おどろ
⑧ 網干区(民謡部)
⑨ 一割(太鼓隊)
⑩ プロダクションマッピング

振り込め詐欺被害防止
【電話でお金の話は要注意】

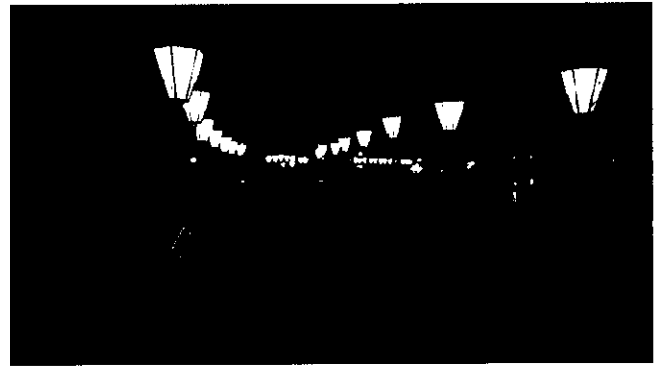

その他 事業部の業務

当団体の事業部の業務として 令和元年度は、夏まつりは盆踊りの音響。
新天皇即位記念行事と秋まつりは、富嶋神社、魚吹八幡神社の特別番組を
姫路ケーブルテレビに協力して制作方営為しています。

浜田自治会夏まつり

8月11日(日)



新天皇即位記念行事

5月1日(水)祝

新天皇の即位の記念行事として、
富嶋神社の氏子と春日神社の
氏子が御津町文化センター前に
集結しました。その収録をしま
した。



富嶋神社秋まつり

10月19日(土) 20日(日)

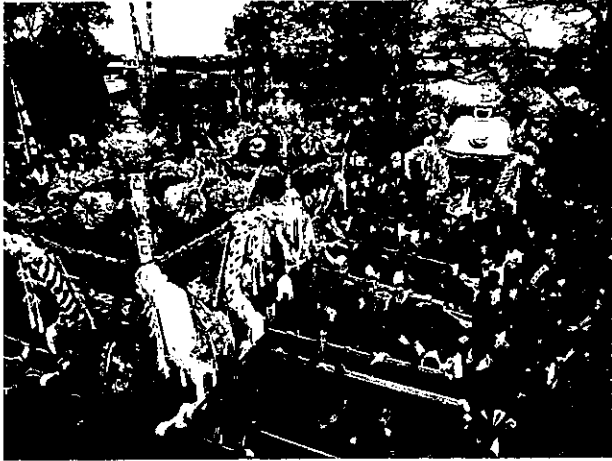

魚吹八幡神社秋まつり

10月21日(月) 22日(火)

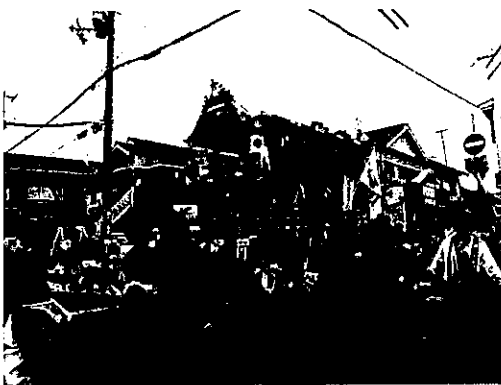

あぼし “まちカフェ” クリスマス



X'MAS PARTY IN ABOSHIMACHI

X'mas ツリーを囲んで、
B&B ワークショップ & スイーツ
クリスマス気分を盛りあげよう!

まちカフェ ライブステージ

11:00-18:30

CANDLE★TWILIGHT

夕暮れ
16:30

**X'mas
ワークショップ**

11:00-16:30

スイーツ&ロード 入場 無料

11:00-16:30

Merry Christmas

あぼし “まちカフェ” クリスマス

12.2 sun | 11:00-18:30 | CandleTwilight 16:30頃～ |
会場 あぼしまち文芸館 多目的ホール (あぼしまち12)

主催 あぼしまち文芸館 協賛 J.A.O. 共催 多目的ホール (あぼしまち12)
お問い合わせ 075-250-0011 (あぼしまち12)



網干環境楽習センター

令和元年度は年度末の3月6日から4月6日にかけて約1か月新型コロナウイルス拡散拡大防止の影響により環境楽習センターが、休館となりました。小学校の見学数は、昨年度より3校増え、62校。一般団体は逆に8団体減で99団体となりました。

来館者数は、今年の「姫路とれとれ市網干かき祭り&ふれあいフェスティバル」の来場者数が2,000人減となり、2月頃からの新型コロナウイルスの影響で来館者は5,000人強の減少となりました。

行事としては、7月のエコフェスタの開催、6月に網干中学校のトライやるウィークを受け入れました。姫路とれとれ市網干かき祭り&ふれあいフェスティバルも暖かく、15,000人の動員がありました。

全ての事業、イベントについても様々な課題は残りますが、少しずつ問題を解決しながら、新型コロナウイルスの影響も見据えながら、開催日程等も検討していき、来館者数も増やしていけるよう新しいイベントや商品も生み出していけるように努力します。

網干環境楽習センター

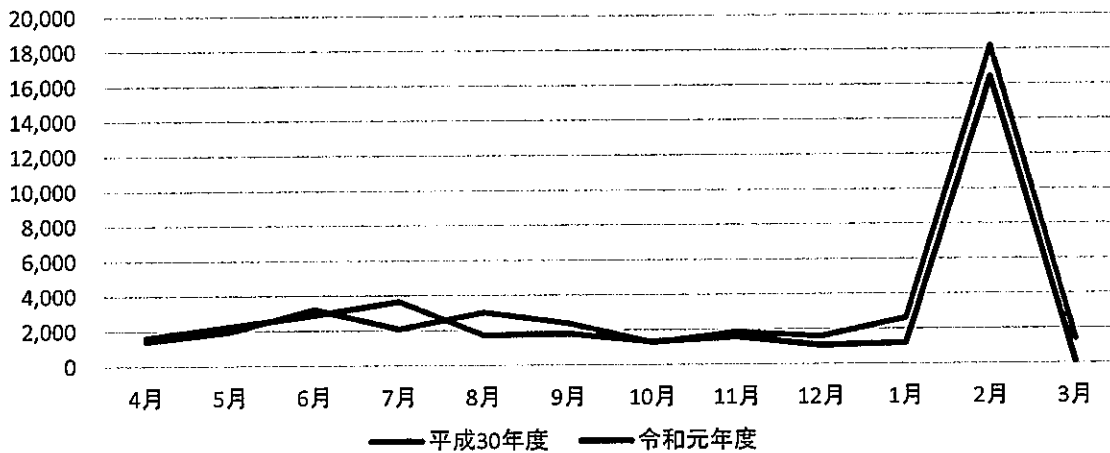

H30年度
41,081人

R元年度
35,710人

◇令和元年度網干環境楽習センターでの主な教室催し



小学4年生通常見学

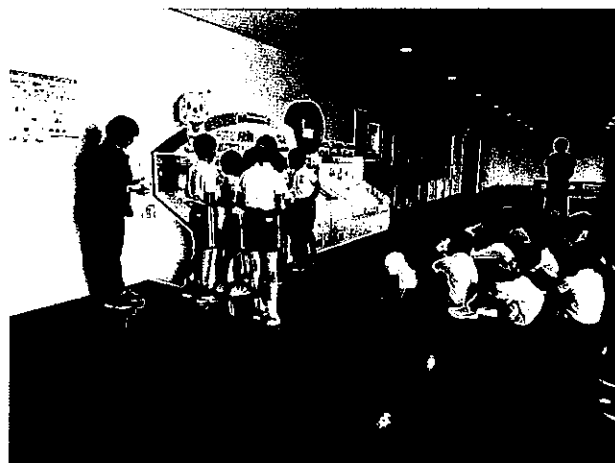

夏休み木工体験教室 7月～9月

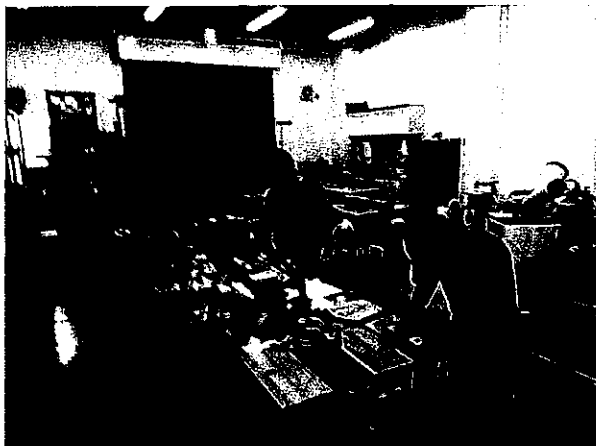

エコフェスタ 7月

恒例の網干環境楽習センターの夏祭りイベントです。今年、夏休みの初めに開催フリーマーケット、体験コーナー、パフォーマンス、ハワイアンと盛りだくさんの内容です。



ステージイベント



フリーマーケット

工房体験コーナー

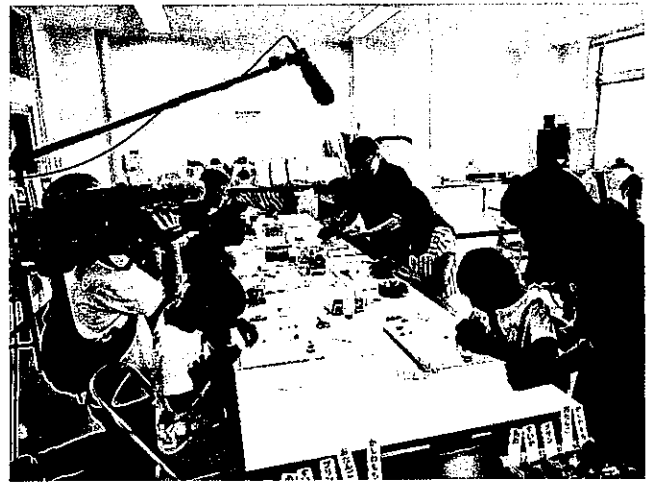
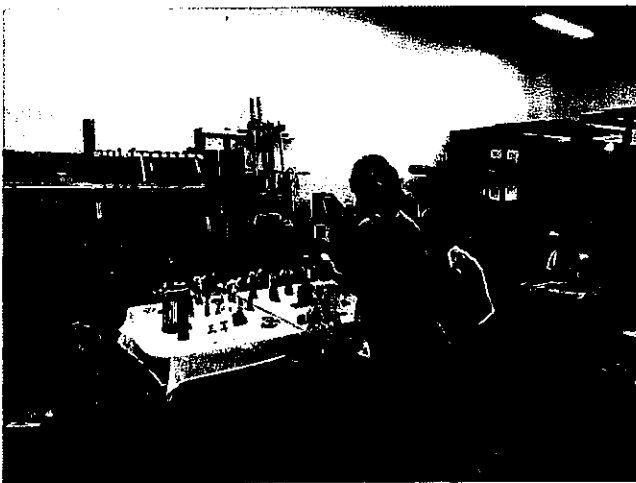

姫路市総合防災訓練 11月10日(日)



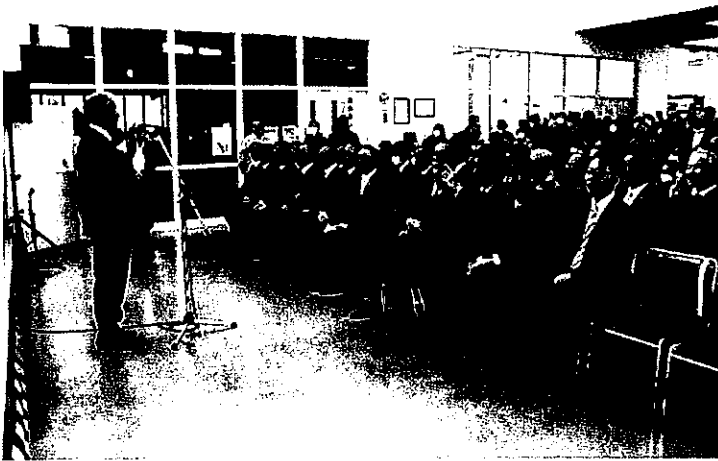

第8回 姫路とれとれ市 網干かきまつり&ふれあいフェスティバル



第8回 網干ふれあいフェスティバル

♪ステージイベント

- 10:00 総合開会式(ファンファーレ)
会長挨拶・来賓挨拶 
- 10:10 網干西小学校金管バンド
- 10:25 網干幼稚園
- 10:40 網干中学校吹奏楽部
- 11:00 ABOSHI/バンクラブ&ウルフェローズ バンティーム
- 11:20 琴伝流大正琴「網干グループ」
- 11:45 よさこい踊り「炬籠」
- 12:00 ハイブリット戦士「サムライガー」
- 12:35 銭太鼓 彩
- 12:45 スコップ三味線 さくら
- 13:00 アンサンブル・マーガリート
- 13:25 琉球芸能「しんか心-KUKURU-」
- 13:50 琴伝流大正琴「網干こぶし会」
- 14:10 よさこい踊り「鏡次恋」 
- 14:35 和太鼓「一編」
- 16:00 閉会挨拶

*演目別の開始予定時刻は、多少前後することがあります。

第8回目は天候にも恵まれ15,000人の人出となりました。

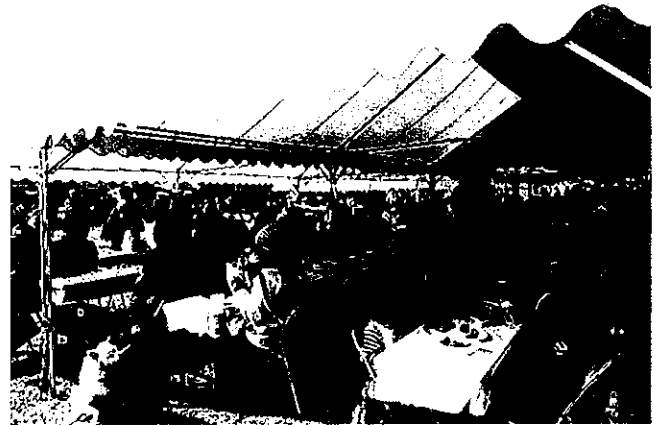

網干市民センター

令和元年度は、新型コロナウイルスの影響で休館ではないですが、3月度には約半数の教養講座や集会在中止となりました。来館者数にも影響が出ました。

昨年11月に開催された地区イベント「あぼし民謡フェスタ」は本来の季節7月開催されました。参加者数も昨年より100人程

平成24年4月から指定管理者となり運営してきましたが、令和元年度更新手続きは、地元の従来の相棒のNPO法人姫路コンベンションサポートに加え、神姫バスとJVを組んで無事選定され、令和2年度からの5年間の運営が決定しました。今年度もあぼしまち交流館、網干環境楽習センターとの情報共有をしながら、地元をはじめ市民の皆様の交流の場となるよう運営管理をしていきたいと思っています。

網干市民センター

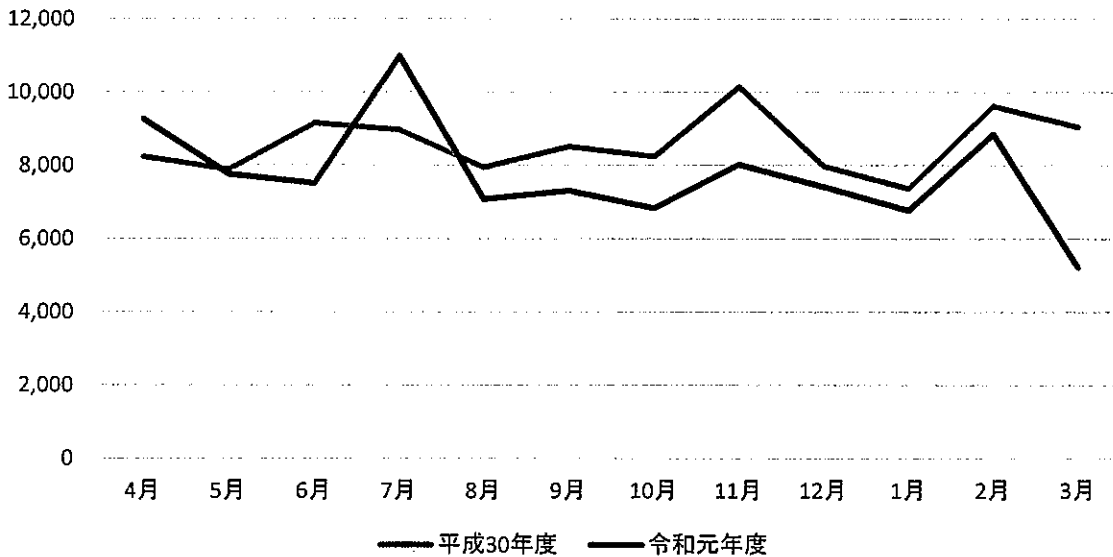

H30年度
103,178人

R 元年度
93,097人

◇令和元年度網干市民センターでの主な催し

きよし会「洋画展」

5月24日（金）～26日（日）

※来場者数：約100人

毎年恒例の網干市民センターの絵画教室の生徒の方々の発表会です。
今年で29回目です。

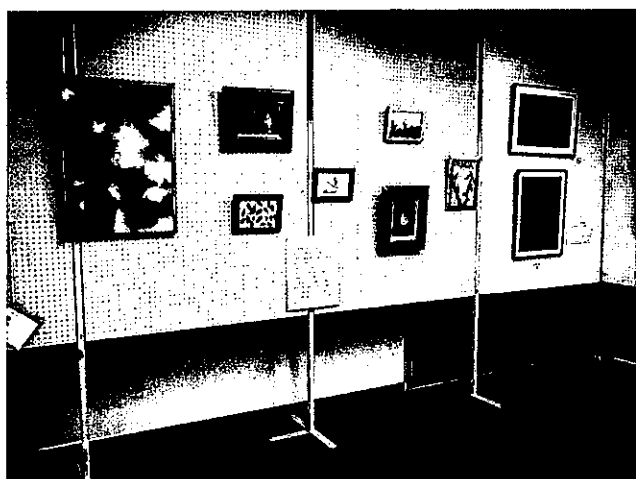
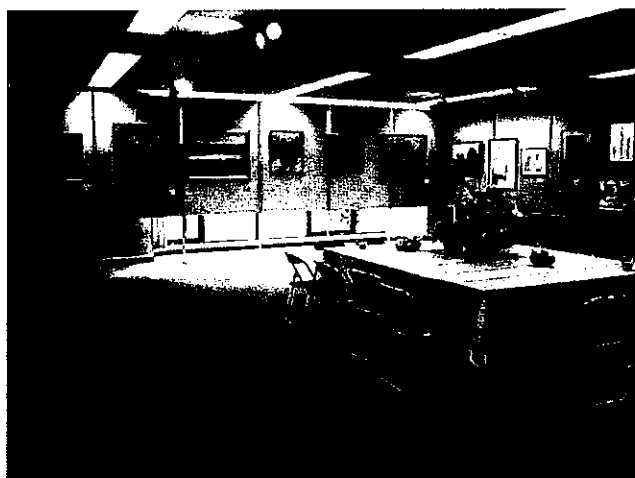

網干ふれあい文化展
11月2日(土)~4日(祝・月)

網干老人クラブと網干公民館が共催の
イベントです。

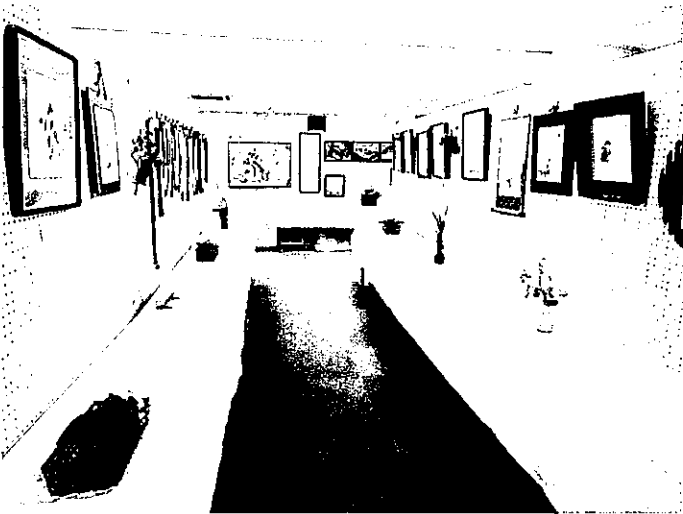
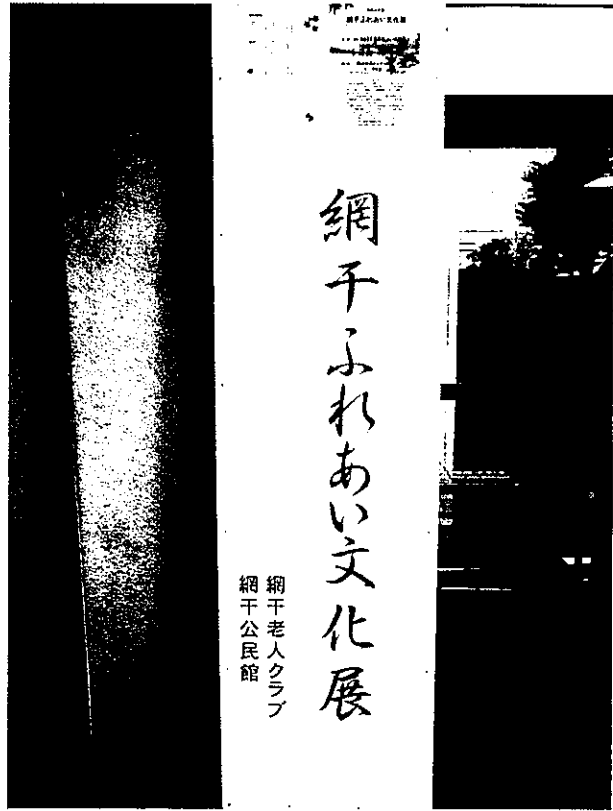

網干公民館「文化講座発表会」
11月3日(土)～5日(月)



あぼし民謡フェスタ 7月28日(日) 14時~16時

今回第2回目の「あぼし民謡フェスタ」は本来の夏祭りの様をなして7月に開催されました。司会も地元網干高校の放送部に、スタッフも自治会に加えて地元網干中学、高校の生徒さんたちをお願いをして色々な年代の人たちにお手伝いをしていただきました。網干の伝統文化である日本の民謡百選にも選ばれた「アボシ音頭」並んで盆踊りにはその地域独特の個性で継承されている播州段文音頭を世代を超えて伝えていくため、参加者も幼稚園、保育所からご老人まで踊っていただきました。

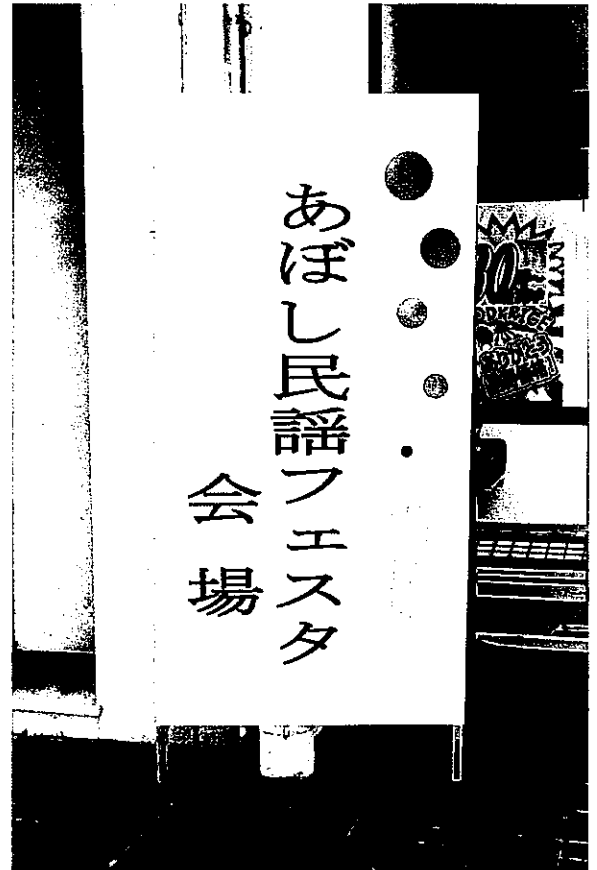

活動計算書

平成31年4月1日 ~ 令和2年3月31日まで

(単位:円)

科目	金額	
I 経常収益		
1. 受取会費		
正会員受取会費	763,000	
賛助会員受取会費	120,000	
一般賛助会員受取会費	0	
2. 受取助成金等		
受取地方公共団体補助金	1,000,000	
3. 事業収益		
(1) 環境にやさしい自然との共生したまちづくりの推進に関する調査研究並びに情報発信事業(協賛金収入)	0	
(2) 交流館を中心としたまちづくりセミナー・イベント開催事業(入場料収入他)	7,582,225	
(3) 交流館を中心とした各種文化教室等開催事業(会費収入)	2,072,230	
(4) 地域の伝統的な祭りや名所旧跡を活用した観光資源づくりとその活性化事業(協賛収入)	2,986,270	
(5) あぼしまち交流館での朝市の開催等、播磨の特産品や酒類などの販売事業	2,484,514	
(6) 公共施設の管理運営事業		
環境楽習センター指定管理料	51,643,918	
網干市民センター指定管理料	9,780,000	
その他の事業収益		
5. その他収益		
受取利息	67	
雑収益	875,500	
販売手数料等	3,619	
経常収益計		79,311,343
II 経常費用		
1. 事業費		
(1) 環境にやさしい自然との共生したまちづくりの推進に関する調査研究並びに情報発信事業(協賛金収入)	0	
(2) 交流館を中心としたまちづくりセミナー・イベント開催事業(入場料収入他)	4,781,630	
(3) 交流館を中心とした各種文化教室等開催事業(会費収入)	0	
(4) 地域の伝統的な祭りや名所旧跡を活用した観光資源づくりとその活性化事業(協賛収入)	3,218,317	
(5) あぼしまち交流館での朝市の開催等、播磨の特産品や酒類などの販売事業	0	
(6) 公共施設の管理運営事業	683,848	
(7) 人件費		
給料手当	46,248,216	
福利・法定福利費	4,887,500	
人件費計	51,135,716	
事業費計		59,819,511
2. 管理費		
保守管理費	2,698,312	
講師料	348,915	
印刷費	360,114	
交際費	487,279	
旅費交通費	146,739	
車両費	206,900	
燃料費	353,486	
通信運搬費	510,554	
事務消耗品費	1,768,988	
修繕費	405,026	
減価償却費	1,101,775	
水道光熱費	1,684,843	
貸借料	509,945	
保険料	1,703,794	
諸会費	64,200	
租税公課	4,480,850	
支払手数料	1,673,162	
広告宣伝費	810,975	
貸倒償却	0	
雑費	6,800	
その他経費計	19,322,657	
管理費計		19,322,657
経常費用計		79,142,168
当期経常増減額		169,175
III 経常外収益		
経常外収益計	0	
IV 経常外費用		
経常外費用計	0	
税引前当期正味財産増減額		169,175
法人税、住民税及び事業税		113,309
当期正味財産増減額		55,866
前期繰越正味財産額		6,539,472
次期繰越正味財産額		6,595,338

法人名： NPO法人あぼしまちコミュニケーション

貸借対照表

平成31年4月1日～令和2年3月31日まで

(単位:円)

科 目	金 額	
I 資産の部		
1. 流動資産		
現金預金	7,116,031	
未収入金	5,024,259	
貯蔵品	504,500	
貸倒引当金	△ 32,000	
流動資産合計		12,612,790
2. 固定資産		
(1)有形固定資産		
車両運搬具	886,582	
什器備品	220,074	
有形固定資産合計	1,106,656	
(2)投資その他の資産		
預け金	8,580	
投資その他の資産計	8,580	
固定資産合計		1,115,236
資産合計		13,728,026
II 負債の部		
1. 流動負債		
未払金	4,199,918	
未払法人税等	113,300	
未払消費税等	2,369,300	
前受金	35,150	
仮受金	83,262	
預り金	331,758	
流動負債合計		7,132,688
2. 固定負債		
固定負債合計		0
負債合計		7,132,688
III 正味財産の部		
前期繰越正味財産		6,539,472
当期正味財産増減額		55,866
正味財産合計		6,595,338
負債及び正味財産合計		13,728,026

法人名： NPO法人あぼしまちコミュニケーション

計算書類の注記

平成31年4月1日～令和2年3月31日まで

I 計算書類の作成は、「NPO法人会計基準」によって作成しております。

II 重要な会計方針に係る事項に関する注記

1. たな卸資産の評価基準及び評価方法

最終仕入原価法による原価法を採用しております。

2. 固定資産の減価償却方法

法人税法の規定に基づく定率法又は旧定率法を採用しております。

なお、平成15年4月1日以後に取得した取得価額30万円未満の資産については、取得時に費用処理しております。

3. 引当金の計上基準

債権の貸倒損失に備えるため、法人税法に規定する法定繰入率により計算した回収不能見込額を計上しております。

4. 消費税の会計処理

消費税等の会計処理は税込方式を採用しております。

III 貸借対照表等に関する注記

1. 有形固定資産の減価償却累計額

3,209,092円

財産目録

令和2年3月31日現在
【平成31年度】

(単位:円)

科 目	金 額	
I 資産の部		
1. 流動資産		
現金預金		
手許現金	1,671,550	
普通預金(兵庫信用金庫 網干支店/	2,391,100	
普通預金(兵庫信用金庫 網干支店/	1,244,420	
普通預金(姫路信用金庫 網干支店/	1,714,498	
普通貯金(ゆうちょ銀行 四三六支店/	73,358	
普通貯金(兵庫西農業協同組合 網干支店/	21,105	
未収入金	5,024,259	
貯蔵品	504,500	
貸倒引当金	△ 32,000	
流動資産合計		12,612,790
2. 固定資産		
(1)有形固定資産		
車両運搬具	886,582	
什器備品	220,074	
(2)投資その他の資産		
預け金	8,580	
固定資産合計		1,115,236
資産合計		13,728,026
II 負債の部		
1. 流動負債		
未払金	4,199,918	
未払法人税等	113,300	
未払消費税等	2,369,300	
前受金	35,150	
仮受金	83,262	
預り金	331,758	
流動負債合計		7,132,688
2. 固定負債		
固定負債合計		0
負債合計		7,132,688
正味財産		6,595,338

